

第63回苫小牧港まつり第1回実行委員会次第

日 時：平成30年5月29日（火） 午前10時

場 所：苫小牧市役所9階 91会議室

1 開 会

2 実行委員長あいさつ

3 議 事

(1) 報 告

報告第1号 第63回苫小牧港まつり常設委員会における経過報告について

(2) 議 案

議案第1号 苫小牧港まつり実行委員会会則改正（案）について

議案第2号 第63回苫小牧港まつり実行委員会の機構・組織図（案）及び
担当別業務分担・構成団体（案）について

議案第3号 第63回苫小牧港まつり実行委員会収支予算（案）について

4 そ の 他

5 閉 会

第63回苫小牧港まつり常設委員会における経過報告について

1 第63回苫小牧港まつり常設委員会

○ 第1回常設委員会開催 平成30年5月16日(水)

・常設委員の委嘱(22名)

・正副委員長を選出

委員長 末松 仁 氏

副委員長 鈴木 雄輔 氏

松原 敏行 氏

・第63回苫小牧港まつり実行委員会の組織(案)について

・第63回とまこまい港まつりの主要行事予定について

・第63回とまこまい港まつりの会場レイアウト(案)について

・第63回苫小牧港まつり実行委員会の収支予算(案)について

・第63回とまこまい港まつりテーマの選定

・第63回とまこまい港まつりのポスターデザインの選定

2 開催日程について

○ 8月3日(金)～5日(日)の3日間 メイン会場は中央公園(若草町)

3 実行委員会の推薦について

○ 4月23日に49団体・事業所に対し委員の推薦依頼

4 第63回とまこまい港まつり事前準備について

○ テーマについて

・募集期間 平成30年3月12日(月)～4月20日(金)

・応募作品数 57点

・入選 「夢おどる 心もはずむ 港まち」

山下 禮子さん(女性 75歳):桜木町在住

・佳作 「祭りがつなぐ心ときめく笑顔の輪」

神埜 彰さん(男性 85歳):しらかば町在住

○ ポスターデザインについて

・募集期間 平成30年3月10日(金)～4月21日(金)

・応募点数 19点

最優秀賞 「今年も港に花火が咲いた！」 旭町在住 渡邊 葵衣さん

優秀賞 「明かるい港、祭りで、未来の夢へ、パワーアップ」

宮の森町在住 築地 謹蔵さん

入選 「お祭りの花火」 青翔中学校 桃野 好美さん

入選 「みこしパレード」 青翔中学校 佐藤 瑠香さん

学生賞	「苦小牧の夏」	明野中学校	中島 龍臣さん
学生賞	「夜空に花咲く港まつり」	啓北中学校	板坂 麻来さん
学生賞	「見て！おどって！楽しもう！港まつり！！」	明野中学校	鮫名 日和さん

○ ハスカップレディ募集について

- ・募集期間 平成30年4月2日（月）～6月8日（金）
- ・募集人数 2名

※市広報、ポスター、新聞、募集キャンペーン等によりPR

○ 市民おどり募集について

- ・6月15日（金）まで、町内会・団体等に参加募集
（8月4日（土）実施予定）

○ 主要行事予定について

8月3日（金）

- ・開会式（中央公園ステージにて実施）
- ・ハスカップレディの発表（中央公園ステージにて実施）
- ・道新納涼花火大会（漁港区西側ケーソンヤード内にて実施）
- ・午後10時15分に白鳥王子アイスアリーナ駐車場からワンコイン臨時バスを東西へ2路線運行）

8月4日（土）

- ・キャラクターショー（中央公園ステージにて実施）
- ・みなとフェスティバル・はすかつぶポートレース（西港北ふ頭キラキラ公園にて実施）
（若草メイン会場～北ふ頭～ぷらっと港市場を巡回するシャトルバスを運行）
- ・市民おどりパレード（一条通り～シンボルストリートにて実施）
- ・午後10時15分に白鳥王子アイスアリーナ駐車場からワンコイン臨時バスを東西へ2路線運行）

8月5日（日）

- ・マーチングフェスティバル（一条通り～シンボルストリートにて実施）
- ・ポートカーニバル（一条通り～シンボルストリートにて実施）

その他

- ・港まつりフォトコンテスト（まつり期間中に撮影、後日応募、審査、展覧会予定）
- ・港まつり公募ポスター展（8月4日～8月6日）
- ・8月4日（土）港湾業務艇「はやぶさ」苦小牧港内見学会（苦小牧港湾事務所）
- ・8月4日（土）、5日（日）予定 護衛艦一般公開（海上自衛隊）

5 第63回苫小牧港まつり実行委員会事務局について

- ・平成30年5月14日から開設

苫小牧若草町3丁目3番8号 市民活動センター2階

TEL 33-2233 FAX 33-2234

苫小牧港まつり実行委員会会則改正（案）について

○苫小牧港まつり実行委員会会則（新旧比較表）

新	旧
<p>(目的)</p> <p>第1条 <u>苫小牧港まつり実行委員会（以下「本会」という。）</u>は、苫小牧港まつりの事業を実施することを目的とする。</p>	<p>(目的)</p> <p>第1条 本会は、苫小牧港まつりの事業を実施することを目的とする。</p>
<p>(名称)</p> <p>第2条 <u>削除</u></p>	<p>(名称)</p> <p>第2条 この会は、苫小牧港まつり実行委員会（以下「本会」という。）という。</p>
<p>(事業)</p> <p>第2条 本会は、<u>次の各号に掲げる事業を行うものとする。</u></p> <p>(1) 各種行事の企画及びその運営</p> <p>(2) 各種行事の宣伝、紹介と顧客の誘致</p> <p>(3) 会場の構成と設営</p> <p>(4) その他、目的達成に必要な事項</p>	<p>(事業)</p> <p>第3条 本会は、第1条の目的を達成するため、次の事業を行う。</p> <p>(1) 各種行事の企画及びその運営</p> <p>(2) 各種行事の宣伝、紹介と顧客の誘致</p> <p>(3) 会場の構成と設営</p> <p>(4) その他、目的達成に必要な事項</p>
<p>(事務局)</p> <p>第8条</p> <p>2 (2) 次 長 <u>2名以内</u></p>	<p>(事務局)</p> <p>第9条</p> <p>2 (2) 次 長 1名</p>
<p>(会計)</p> <p>第11条</p> <p>2 本会の会計は、<u>毎年12月1日に始まり、翌年11月30日に終わる。</u></p>	<p>(会計)</p> <p>第12条</p> <p>2 本会の会計は、毎年4月1日に始まり、翌年3月31日に終わる。</p>

苫小牧港まつり実行委員会会則（案）

（目的）

第1条 苫小牧港まつり実行委員会（以下「本会」という。）は、苫小牧港まつりの事業を実施することを目的とする。

（事業）

第2条 本会は、次の各号に掲げる事業を行うものとする。

- （1） 各種行事の企画及びその運営
- （2） 各種行事の宣伝、紹介と観客の誘致
- （3） 会場の構成と設営
- （4） その他、目的達成に必要な事項

（構成）

第3条 本会は、苫小牧市、苫小牧市議会、苫小牧商工会議所、（一社）苫小牧観光協会、苫小牧市町内会連合会、（一社）苫小牧青年会議所、その他の関係団体及び本目的に賛同する者をもって構成する。

（役員）

第4条 本会には、次の役員を置く。

- （1） 実行委員長 1名
- （2） 実行委員長代行 1名
- （3） 副実行委員長 5名
- （4） 顧問 若干名
- （5） 参与 若干名
- （6） 部長 8名
- （7） 総括副部長 若干名
- （8） 副部長 若干名
- （9） 委員 若干名
- （10） 監事 若干名

2 実行委員長は、苫小牧市長の職にある者をもって充てる。

3 実行委員長代行は、苫小牧商工会議所会頭の職にある者をもって充てる。

4 副実行委員長は、苫小牧商工会議所副会頭、（一社）苫小牧観光協会副会長の職にある者をもって充てる。

5 本会は、顧問、参与、監事を置くことができるものとし、実行委員長がこれを委嘱する。

6 部長、総括副部長、副部長、委員は、本会の構成団体から選出するものとし、実行委員長がこれを委嘱する。

(職務)

第5条 実行委員長は、本会を代表し、会務を総括する。

2 実行委員長代行は、実行委員長を補佐し、実行委員長に事故あるときは、その職務を代行する。

3 副実行委員長は、実行委員長を補佐する。

4 部長、総括副部長、副部長、委員は、本会の業務を推進する。

(組織)

第6条 実行委員会は、総務部、宣伝事業部、市民おどり部、ステージ行事部、協賛行事部、海事部、施設部、警備部をもって組織する。

(会議)

第7条 本会は、年3回程度開催し、付議する事項は、次のとおりとする。

(1) 会則の制定及び改廃

(2) 事業計画

(3) 収支予算及び決算

(4) 役員の選任

(5) その他の必要事項

2 実行委員長は、本会の事業を行うに当たり、必要に応じて常設委員会を開催し、業務の推進を図るものとする。

(事務局)

第8条 本会の事務を処理するため、事務局を設置し、事務局を苫小牧市産業経済部産業振興室観光振興課内に置く。

2 事務局に次の職員を置き、実行委員長がこれを委嘱する。

(1) 事務局長 1名

(2) 次長 2名以内

(3) 書記 若干名

(事務局の職務)

第9条 事務局長は、実行委員長の命を受けて本会の事務を統括する。

2 次長は、事務局長を補佐し、事務局長に事故あるときは、これを代行する。

3 書記は、事務局長の命を受けて本会事務を処理する。

(任期)

第10条 本会の役職員の任期は1年とする。ただし、再任を妨げないものとする。

2 補欠により、就任した役職員の任期は、前任者の残任期間とする。

(会計)

第11条 本会の会計は、補助金、協賛金、その他の収入をもってこれに充てる。

2 本会の会計は、毎年12月1日に始まり、翌年11月30日に終る。

附則

この会則は、平成13年6月11日から施行する。

この会則は、平成14年6月10日に改正する。

この会則は、平成21年4月1日に改正する。

この会則は、平成28年6月10日に改正する。

この会則は、平成30年5月 日に改正する。

第63回苫小牧港まつり実行委員会 機構・組織図 (案)

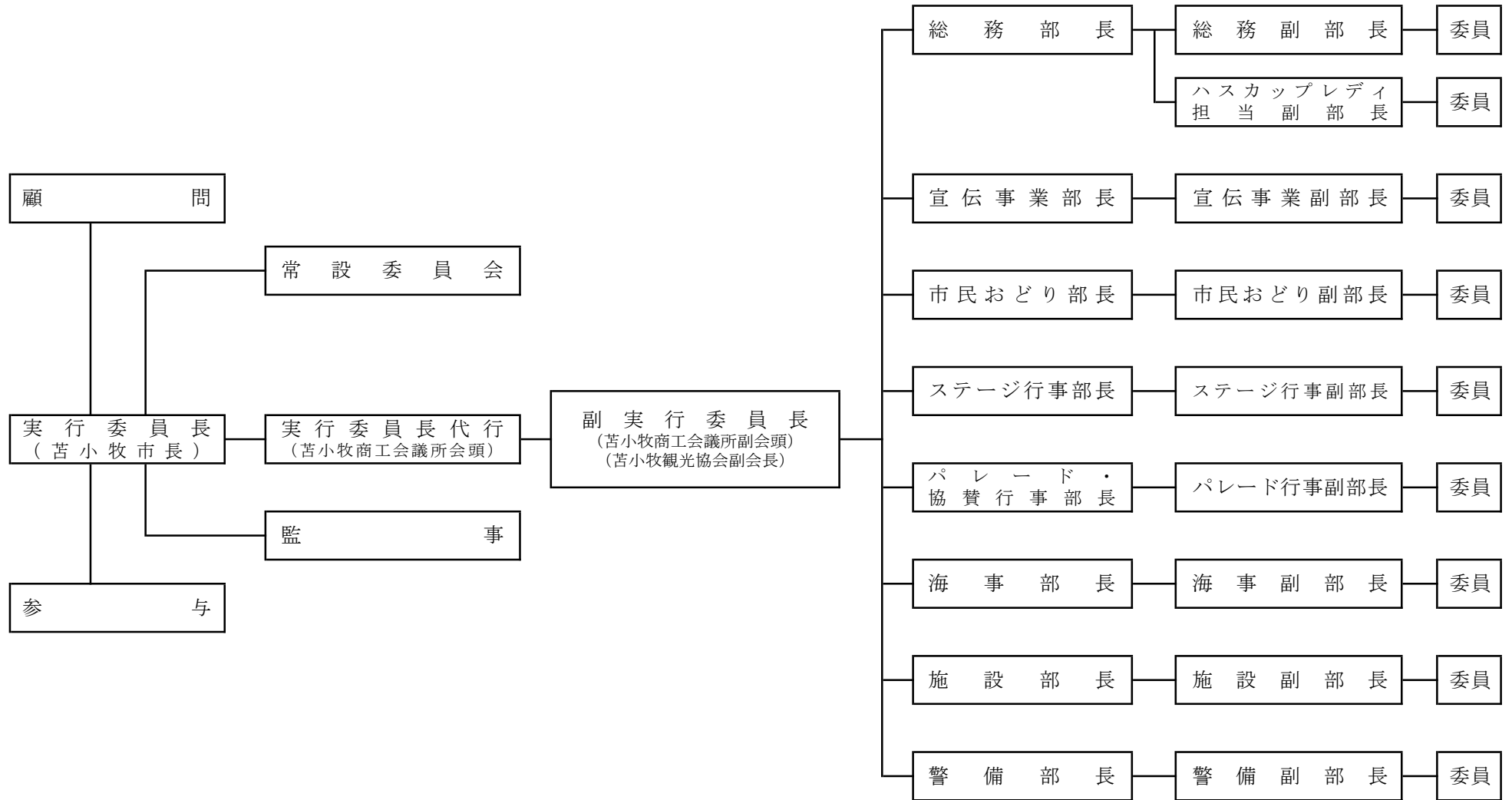

第63回苫小牧港まつり実行委員会 担当別業務分担・構成団体（案）

<p style="text-align: center;">総務部</p> <p>(部長：苫小牧市産業経済部)</p>	<p>市、商工会議所、観光協会、町内会連合会、市内主要企業・団体、商店街振興組合連合会等</p>	<p>来賓の接遇、顧問・参与・委員の委嘱、実行委員会の開催、行事・事業の統括、式典、予算・決算経理、連絡調整に関する事。寄付の要請、収納に関する事。ハスカップレディの募集・審査・行事参加・調整、苫小牧市への引継ぎに関する事。</p>
<p style="text-align: center;">宣伝事業部</p> <p>(部長：苫小牧観光協会)</p>	<p>観光協会、商工会議所、市等</p>	<p>広報（新聞・電波・街頭放送）、宣伝（ポスター・プログラム）、広告（新聞・雑誌・プログラム・広告塔・看板）、スポンサー対応、宣伝広告施設の整備、関係機関の調整に関する事。</p>
<p style="text-align: center;">市民おどり部</p> <p>(部長：苫小牧市町内会連合会)</p>	<p>町内会連合会、市、塙会、スポーツ少年団、参加団体等</p>	<p>参加者の募集、貸与品の調整、梯団編成の調整、運営に関する事。</p>
<p style="text-align: center;">ステージ行事部</p> <p>(部長：苫小牧青年会議所)</p>	<p>青年会議所、商工会議所、放送関係等</p>	<p>会場・舞台行事の企画、調整、運営に関する事。</p>
<p style="text-align: center;">パレード・協賛行事部</p> <p>(部長：苫小牧商工会議所)</p>	<p>商工会議所、青年会議所、中心商店街街づくり実行委員会、日専連パシフィック、苫小牧吹奏楽連盟、苫小牧民報社、北海道新聞苫小牧支社等</p>	<p>パレード・協賛行事（他部に属するものは除く）の企画、調整、運営に関する事。</p>
<p style="text-align: center;">海事部</p> <p>(部長：苫小牧港二水会)</p>	<p>苫小牧港二水会、港管理組合、フェリー協議会、苫小牧漁業（協）、北海道新聞苫小牧支社等</p>	<p>港湾行事、花火協賛行事の企画、調整、運営に関する事。</p>
<p style="text-align: center;">施設部</p> <p>(部長：王子製紙（株）)</p>	<p>王子製紙（株）及び関連会社、北海道電力（株）、菱中建設（株）、丸彦渡辺建設（株）、北海電気工事（株）等</p>	<p>会場施設（舞台、給排水、トイレ、電気・電飾）の企画、調整、整備、運営（保守保全）、会場清掃、会場管理（テント仮設含む）に関する事。協賛店の出店要請・調整に関する事。</p>
<p style="text-align: center;">警備部</p> <p>(部長：苫小牧市市民生活部)</p>	<p>市、交通安全指導員会、交通安全協会、港湾関係、防犯協会、少年指導センター等</p>	<p>行事の交通安全対策の企画、調整、運営、観客の整理、指導に関する事。まつり全般の防犯に関する事。</p>

第63回苫小牧港まつり収支予算書(案)

議案第3号

収入額 29,861,000 円
 支出額 29,861,000 円
 差引額 0 円

収入の部

(単位：円)

区 分	予算額 (A)	前回予算額 (B)	前回決算額	差 異 (A)-(B)	
寄 付 金	12,150,000	12,150,000	12,372,352	0	
大口寄付金	11,400,000	11,400,000	11,619,352	0	事業所・団体寄付金
一般寄付金	750,000	750,000	753,000	0	町内会寄付金
補 助 金	5,100,000	5,100,000	5,100,000	0	苫小牧市(5,000,000) 苫小牧港管理組合(100,000)
事 業 収 入	11,060,000	11,170,000	11,180,728	△ 110,000	
広 告 収 入	4,130,000	4,270,000	4,170,728	△ 140,000	プログラム広告・うちわ協賛・ステージ看板
協賛事業収入	6,930,000	6,900,000	7,010,000	30,000	ステージ協賛等・出店料
雑 収 入	356	249	0	107	預金利息等
繰 越 金	1,550,644	1,879,751	1,879,751	△ 329,107	前年度繰越金
合 計	29,861,000	30,300,000	30,532,831	△ 439,000	

支出の部

区 分	予算額 (A)	前回予算額 (B)	前回決算額	差 異 (A)-(B)	備 考
総 務 費	4,602,000	4,000,000	3,636,790	602,000	
総 務 費	3,600,000	2,800,000	2,734,978	800,000	実行委員会運営経費
ハスカップレディ費	1,002,000	1,200,000	901,812	△ 198,000	募集宣伝・選考費
宣 伝 事 業 費	3,005,000	2,850,000	2,606,873	155,000	歓迎塔・プログラム等製作費
市 民 お ど り 費	3,500,000	3,652,000	3,573,043	△ 152,000	市民おどり運営費
行 事 費	4,746,000	5,462,000	5,208,891	△ 716,000	
ステージ行事費	2,510,000	2,800,000	2,667,721	△ 290,000	舞台行事関連費
協賛行事費	2,236,000	2,662,000	2,541,170	△ 426,000	マーチング・ポートカーニバル運営費
港 湾 行 事 費	1,457,000	1,500,000	1,376,140	△ 43,000	花火大会等
施 設 費	10,871,000	11,316,000	11,296,707	△ 445,000	主会場施設・音響照明費等
警 備 費	1,480,000	1,320,000	1,283,743	160,000	花火大会・パレード関連警備費
予 備 費	200,000	200,000	0	0	
合 計	29,861,000	30,300,000	28,982,187	△ 439,000	